

System X Konfiguration Active Directory

hapec Arbeitsanweisung

System X Konfiguration Active Directory

Voraussetzungen

| | |
|--|-----------------------------|
| B e s c h r e i b u n g | Bild / Arbeitsmittel |
| ü b e r S t a r t m e n ü B M C o g n o s C o | |

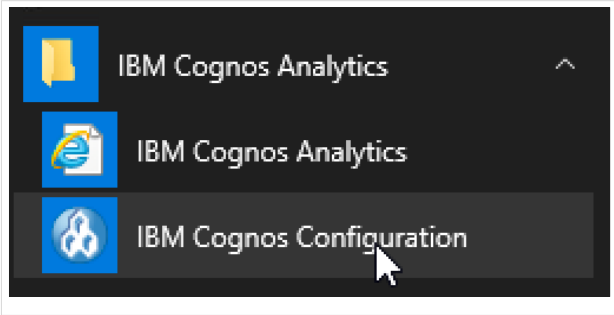
| | |
|--|---|
| <p>B e s c h r e i b u n g</p> | <p>Bild / Arbeitsmittel</p> |
| <p>1 n f i g u r a t i o n' s t a r t e n</p> |  <p>The screenshot shows a Windows Start menu search interface with a dark background. It lists three search results for 'IBM Cognos': 1. 'IBM Cognos Analytics' with a blue icon containing a yellow map of Indiana. 2. 'IBM Cognos Analytics' with a blue icon containing a white document with a magnifying glass. 3. 'IBM Cognos Configuration' with a blue icon containing a white gear and a person silhouette. A mouse cursor is pointing at this third result.</p> |
| <p>'A u t h e n t i f i z i e r u n g' r e c h t s</p> | |

B
e
s
c
h
r
e
i
b
u
n
g

Bild / Arbeitsmittel

K
l
i
c
k
e
n
u
n
d
,
2
N
e
u
e
R
e
s
s
o
u
r
c
e'
>
,
N
a
m
e
s
p
a
c

IBM Cognos Configuration - svhpdevSage100-1

Datei Bearbeiten Ansicht Aktionen Hilfe

Explorer

- Lokale Konfiguration
 - Umgebung
 - Konfigurationsgruppe
 - Protokollieren
 - File
 - IBM Cognos-Services
 - IBM Cognos
 - Portal Services
 - Sicherheit
 - Authentifizierung
 - Cognos
 - Neue Ressource > Namespace...
 - Verschlüsselung
 - Cognos
 - Replikation
 - IBM Cognos Application Firewall
 - Datenzugriff
 - Content Manager
 - dbHAPECCContentStore
 - Mobile
 - Benachrichtigung
 - Service für benutzergeführte Aufgaben und
 - IBM Cognos Planning
 - Contributor Data Server

Authentifizierung - Komponenteneigenschaften

| Name | Wert |
|---|--|
| Leerlauf-Zeitlimit in Sekunden | 3600 |
| Gemeinsames Verwenden von Sitzung... | Falsch |
| Zugriff auf Mitglieder des integrierten ... | Falsch |
| Vertrauenswürdigen Berechtigungsna... | Nur primärer Namespace |
| Erweiterte Eigenschaften | <Klicken Sie auf die Schaltfläche zum Bearbeiten > |
| Multi-Tenant-Funktionalität | |
| Tenant-ID-Zuordnung | |
| Einschließender Satz für Tenant - Zuor... | |

Legt die allgemeinen Eigenschaften für die Authentifizierung fest, die für alle Benutzer zutreffen.

Verwenden Sie diese Eigenschaftsgruppe, um die Sicherheitsumgebung für alle Benutzer einzustellen, ungeachtet der Benutzeridentität oder -rolle oder des Authentifizierungsproviders.

| | |
|---|-----------------------------|
| B e s c h r e i b u n g | Bild / Arbeitsmittel |
| e' w ä h l e n | |
| A s , N a m e' d e n F Q D N d e r D o m ä n e d e s | |

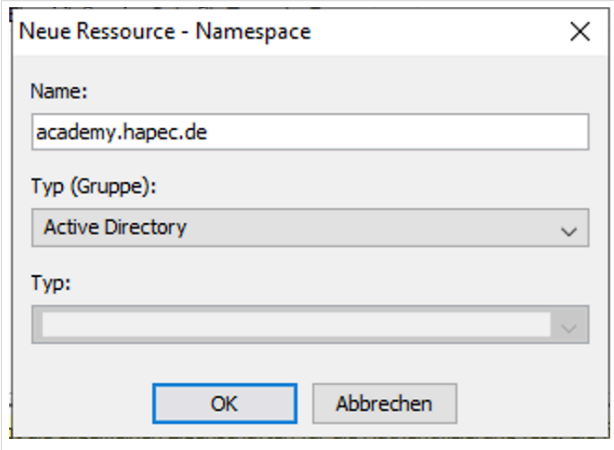
| | |
|--|---|
| <p>B e s c h r e i b u n g</p> | <p>Bild / Arbeitsmittel</p> |
| <p>3 K u n d e n e i n t r a g e n u n d m i t O K b e s t ä t i g e n</p> |  |
| <p>Al s , N</p> | |

| Beschreibung | Bild / Arbeitsmittel |
|--|----------------------|
| amespacelddendernFQDNDenderDomäne desKun | |

B
e
s
c
h
r
e
i
b
u
n
g

Bild / Arbeitsmittel

4

d
e
n
u
n
d
b
e
i
.
H
o
s
t
u
n
d
P
o
r
t
.
d
e
n
F
Q
D
N
d
e
r
D
o
m
ä

| Name | Wert |
|---|---|
| Typ | Active Directory |
| * Namespace-ID | academy.hapec.de |
| * Host und Port | academy.hapec.de:389 |
| Zeitlimit in Sekunden | -1 |
| Größenbeschränkung | -1 |
| Bindungsberechtigungsachweise | ***** |
| Komponenten der Anwendungsebene ... | |
| Service Principal Name für DQM | |
| Multi-Tenant-Funktionalität | |
| Tenant-ID-Zuordnung | |
| Einschließender Satz für Tenant - Zuor... | |
| * Zur Authentifizierung auswählbar? | Wahr |
| Erweiterte Eigenschaften | <Klicken Sie auf die Schaltfläche zum Bearbeiten> |
| Kontozuordnungen (Erweitert) | |
| Angepasste Eigenschaften | <Klicken Sie auf die Schaltfläche zum Bearbeiten> |

Legt den Hostnamen und die Portnummer des LDAP-Verzeichnisseservers fest.

Verwenden Sie die folgende Syntax, um den Hostnamen und die Portnummer für den Verzeichnisserver anzugeben: Host:Port; Beispiel: localhost:389. Stellen Sie sicher, dass beim Verwenden eines vollständig qualifizierten Namens für Ihren Computer der DNS zur Namensauflösung eingerichtet ist. Wenn Sie angeben, dass für die Verbindung mit dem Active Directory Server SSL verwendet werden soll, muss der Servername mit dem im Zertifikat angegebenen Namen übereinstimmen, und der Server-Port muss der SSL-Port sein.

| | |
|---|-----------------------------|
| B e s c h r e i b u n g | Bild / Arbeitsmittel |
| n e d e s K u n d e n: 6 3 6 e i n t r a g e n | |
| U m B i n d u n g s b e r | |

B
e
s
c
h
r
e
i
b
u
n
g

Bild / Arbeitsmittel

e
c
h
t
i
g
u
n
g
s
n
a
c
h
w
e
i
s
e
z
u
h
i
n
t
e
r
l
e
g
e
n
a
u
f
d
e

| Name | Wert |
|---|---|
| Typ | Active Directory |
| * Namespace-ID | academy.hapec.de |
| * Host und Port | academy.hapec.de:389 |
| Zeitlimit in Sekunden | -1 |
| Größenbeschränkung | -1 |
| Bindungsberechtigungsname | ***** |
| Komponenten der Anwendungsebene ... | |
| Service Principal Name für DQM | |
| Multi-Tenant-Funktionalität | |
| Tenant-ID-Zuordnung | |
| Einschließender Satz für Tenant - Zuor... | |
| * Zur Authentifizierung auswählbar? | Wahr |
| Erweiterte Eigenschaften | <Klicken Sie auf die Schaltfläche zum Bearbeiten> |
| Kontozuordnungen (Erweitert) | |
| Angepasste Eigenschaften | <Klicken Sie auf die Schaltfläche zum Bearbeiten> |

Gibt die für den Active Directory Server verwendeten Berechtigungsname (Benutzer-ID und Kennwort) an, um beim Fehlschlagen der Authentifizierung den genauen Grund zu ermitteln.
Dieser Wert entspricht einem Active Directory Server-Benutzer mit Lese- und Suchberechtigung für den Active Directory Server.

Prüft, ob der IBM Cognos-Service ausgeführt wird...

| | |
|--|-----------------------------|
| B e s c h r e i b u n g | Bild / Arbeitsmittel |
| n S t i f t k l i c k e n | |
| 'B e n u t z e r - I D , u n d 'K e n n w o r t , e i n g | |

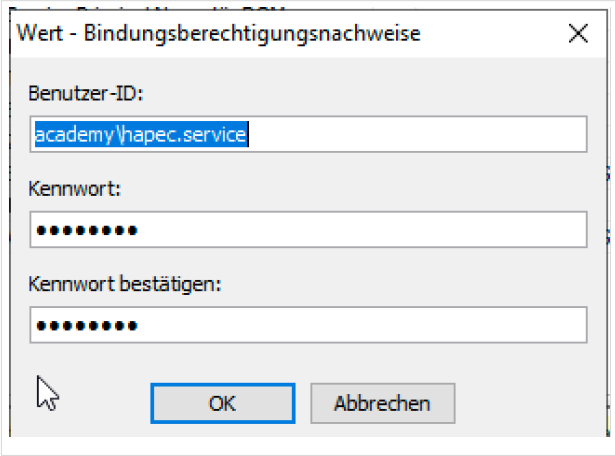
| | |
|---|---|
| B e s c h r e i b u n g | Bild / Arbeitsmittel |
| 6 e b e n u n d O K k l i c k e n |  |
| n e u e n N a m e s p a c e | |

B
e
s
c
h
r
e
i
b
u
n
g

Bild / Arbeitsmittel

7

r
e
c
h
t
s
k
l
i
c
k
e
n
u
n
d
T
e
s
t
w
ä
h
l
e
n

IBM Cognos Configuration - svhpdevSage100-1

Datei Bearbeiten Ansicht Aktionen Hilfe

Explorer

- Lokale Konfiguration
 - Umgebung
 - Konfigurationsgruppe
 - Protokollieren
 - File
 - IBM Cognos-Services
 - IBM Cognos
 - Portal Services
 - Sicherheit
 - Authentifizierung
 - Cognos
 - academy.hapec.de
 - Verschlüsselung
 - Cognos
 - Replikation
 - IBM Cognos Applicator
 - Datenzugriff
 - Content Manager
 - dbHAPECCContentStore
 - Mobile
 - Benachrichtigung
 - Service für benutzergeführte Aufgaben und
 - IBM Cognos Planning
 - Contributor Data Server

academy.hapec.de - Namespace - Ressourceneigenschaften

| Name | Wert |
|---|---|
| Typ | Active Directory |
| * Namespace-ID | academy.hapec.de |
| * Host und Port | academy.hapec.de:389 |
| Zeitlimit in Sekunden | -1 |
| Größenbeschränkung | -1 |
| Bindungsberechtigungs-nachweise | ***** |
| Komponenten der Anwendungsebene ... | |
| Service Principal Name für DQM | |
| Multi-Tenant-Funktionalität | |
| Tenant-ID-Zuordnung | |
| Einschließender Satz für Tenant - Zuor... | |
| Zur Authentifizierung auswählbar? | Wahr |
| Erweiterte Eigenschaften | <Klicken Sie auf die Schaltfläche zum Bearbeiten> |
| Kontozuordnungen (Erweitert) | |
| Angepasste Eigenschaften | <Klicken Sie auf die Schaltfläche zum Bearbeiten> |

Definiert eine Eigenschaftsgruppe, mit der das Produkt auf einen Active Directory-Namespace zur Benutzerauthentifizierung zugreifen kann.

Verwenden Sie diese Eigenschaftsgruppe, um dem Produkt Zugriff auf einen bereits vorhandenen Active Directory-Authentifizierungsprovider zu ermöglichen.

Prüft, ob der IBM Cognos-Service ausgeführt wird...

F
ü
r
d
e
n
T

B
e
s
c
h
r
e
i
b
u
n
g

Bild / Arbeitsmittel

e
s
t
'B
e
n
u
t
z
e
r-
I
D
'
u
n
d
'K
e
n
n
w
o
r
t
'
e
i
n
g
e
b
e
n
u
n
d

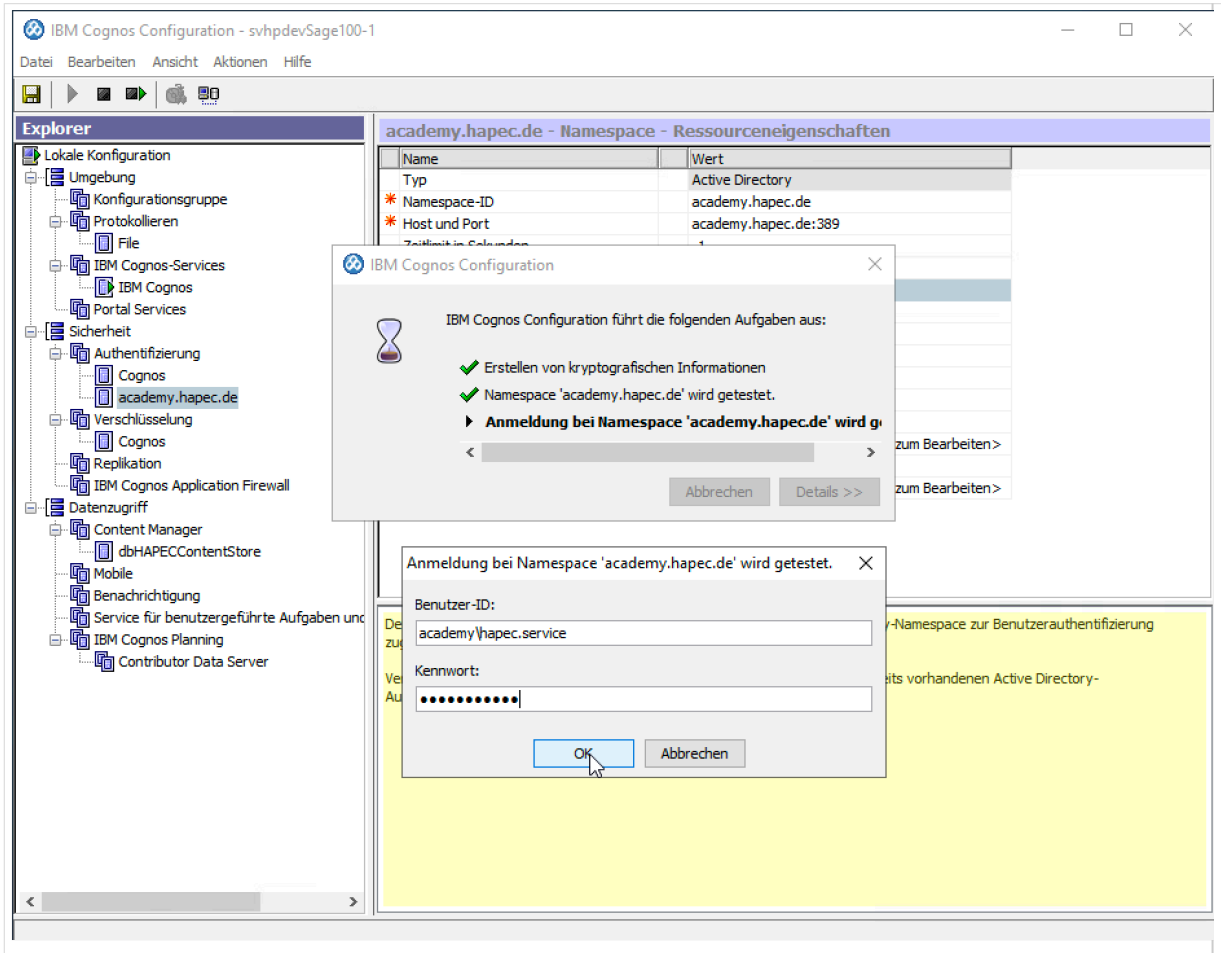

| | |
|---|-----------------------------|
| B e s c h r e i b u n g | Bild / Arbeitsmittel |
| O K k l i c k e n | |
| n a c h e r f o l g r e i c h e m T e s t S C H L I E ß E | |

B
e
s
c
h
r
e
i
b
u
n
g

Bild / Arbeitsmittel

N
k
l
i
c
k
e
n

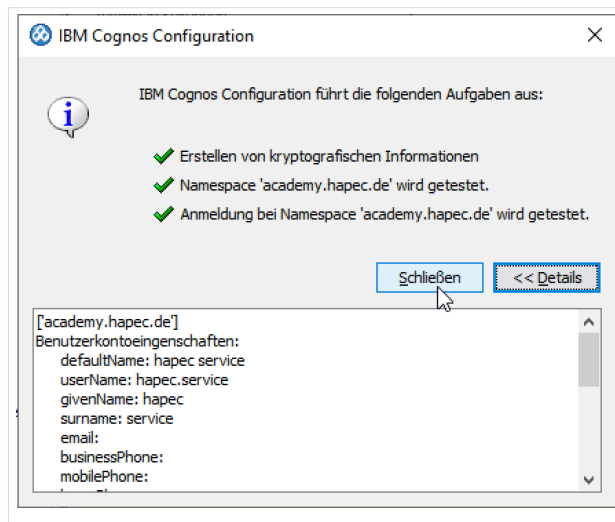

'C
o
g
n
o
s'
N
a

B
e
s
c
h
r
e
i
b
u
n
g

Bild / Arbeitsmittel

1
0
s
p
a
c
e
w
ä
h
l
e
n

| Name | Wert |
|----------------------------|--------|
| Typ | Cognos |
| Anonymen Zugriff zulassen? | Falsch |

Gibt an, ob ein anonymer Zugriff gewährt wird.
Standardmäßig ist bei einem anonymen Authentifizierungsvorgang die Eingabe der Anmeldeberechtigungsanzeige durch den Benutzer nicht erforderlich. Bei einer anonymen Authentifizierung wird ein vordefiniertes Konto verwendet, an dem sich alle anonymen Benutzer anmelden können.

f
ü
r
d
i
e
O
p

B
e
s
c
h
r
e
i
b
u
n
g

Bild / Arbeitsmittel

ti
o
n
e
n
'A
n
o
n
y
m
e
n
Z
u
g
r
i
f
f
z
u
l
a
s
s
e
n
?
'f
a
l
s
c

| Name | Wert |
|----------------------------|--------|
| Typ | Cognos |
| Anonymen Zugriff zulassen? | Falsch |

Below the table, a yellow highlighted text box contains the following information:

Gibt an, ob ein anonymer Zugriff gewährt wird.

Standardmäßig ist bei einem anonymen Authentifizierungsvorgang die Eingabe der Anmeldeberechtigungsachweise durch den Benutzer nicht erforderlich. Bei einer anonymen Authentifizierung wird ein vordefiniertes Konto verwendet, an dem sich alle anonymen Benutzer anmelden können.

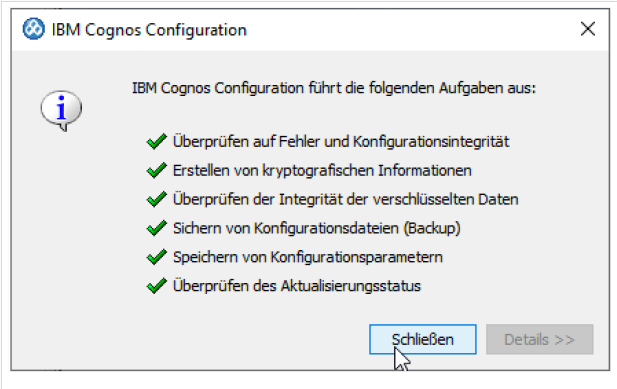
| | |
|--|---|
| B e s c h r e i b u n g | Bild / Arbeitsmittel |
| h' w ä h l e n | |
| K o n f i g u r a t i o n s p e i c h e r n |  <p>The screenshot shows a dialog box titled "IBM Cognos Configuration" with a close button (X) in the top right corner. On the left side of the dialog is an information icon (i in a circle). The main text reads "IBM Cognos Configuration führt die folgenden Aufgaben aus:". Below this is a list of six tasks, each preceded by a green checkmark:</p> <ul style="list-style-type: none">✓ Überprüfen auf Fehler und Konfigurationsintegrität✓ Erstellen von kryptografischen Informationen✓ Überprüfen der Integrität der verschlüsselten Daten✓ Sichern von Konfigurationsdateien (Backup)✓ Speichern von Konfigurationsparametern✓ Überprüfen des Aktualisierungsstatus <p>At the bottom right of the dialog, there are two buttons: "Schließen" (highlighted in blue) and "Details >>" (disabled).</p> |
| I | |

B
e
s
c
h
r
e
i
b
u
n
g

Bild / Arbeitsmittel

1
3
B
M
C
o
g
n
o
s
D
i
e
n
s
t
n
e
u
s
t
a
r
t
e
n

| Name | Wert |
|----------------------------|--------|
| Typ | Cognos |
| Anonymen Zugriff zulassen? | Falsch |

Below the table, a yellow highlighted box contains the following text:

Gibt an, ob ein anonymer Zugriff gewährt wird.
Standardmäßig ist bei einem anonymen Authentifizierungsvorgang die Eingabe der Anmeldeberechtigungsangabe durch den Benutzer nicht erforderlich. Bei einer anonymen Authentifizierung wird ein vordefiniertes Konto verwendet, an dem sich alle anonymen Benutzer anmelden können.

n
a
c
h
e
r
f
o
l

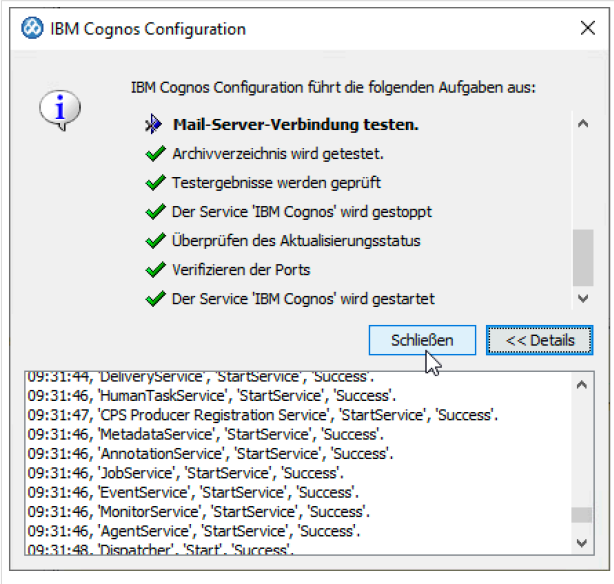
| | |
|--|--|
| <p style="writing-mode: vertical-rl; transform: rotate(180deg);">Beschreibung</p> | <p>Bild / Arbeitsmittel</p> |
| <p style="writing-mode: vertical-rl; transform: rotate(180deg);">14 grüner NeustartSCHLEIBE N klicke n</p> |  <p>The screenshot shows a window titled "IBM Cognos Configuration". It contains the following text:</p> <p>IBM Cognos Configuration führt die folgenden Aufgaben aus:</p> <ul style="list-style-type: none"> ▶ Mail-Server-Verbindung testen. <ul style="list-style-type: none"> ✓ Archivverzeichnis wird getestet. ✓ Testergebnisse werden geprüft ✓ Der Service 'IBM Cognos' wird gestoppt ✓ Überprüfen des Aktualisierungsstatus ✓ Verifizieren der Ports ✓ Der Service 'IBM Cognos' wird gestartet <p>Buttons: Schließen, << Details</p> <p>Log output:</p> <pre>09:31:44, 'DeliveryService', 'StartService', 'Success'. 09:31:46, 'HumanTaskService', 'StartService', 'Success'. 09:31:47, 'CPS Producer Registration Service', 'StartService', 'Success'. 09:31:46, 'MetadataService', 'StartService', 'Success'. 09:31:46, 'AnnotationService', 'StartService', 'Success'. 09:31:46, 'JobService', 'StartService', 'Success'. 09:31:46, 'EventService', 'StartService', 'Success'. 09:31:46, 'MonitorService', 'StartService', 'Success'. 09:31:46, 'AgentService', 'StartService', 'Success'. 09:31:48, 'Dispatcher', 'Start', 'Success'.</pre> |
| <p style="writing-mode: vertical-rl; transform: rotate(180deg);">Anmeldung</p> | |

B
e
s
c
h
r
e
i
b
u
n
g

Bild / Arbeitsmittel

1
5
a
m
P
o
r
t
a
l
m
i
t
D
o
m
ä
n
e
n
B
e
n
u
t
z
e
r
t
e
s
t
e
n

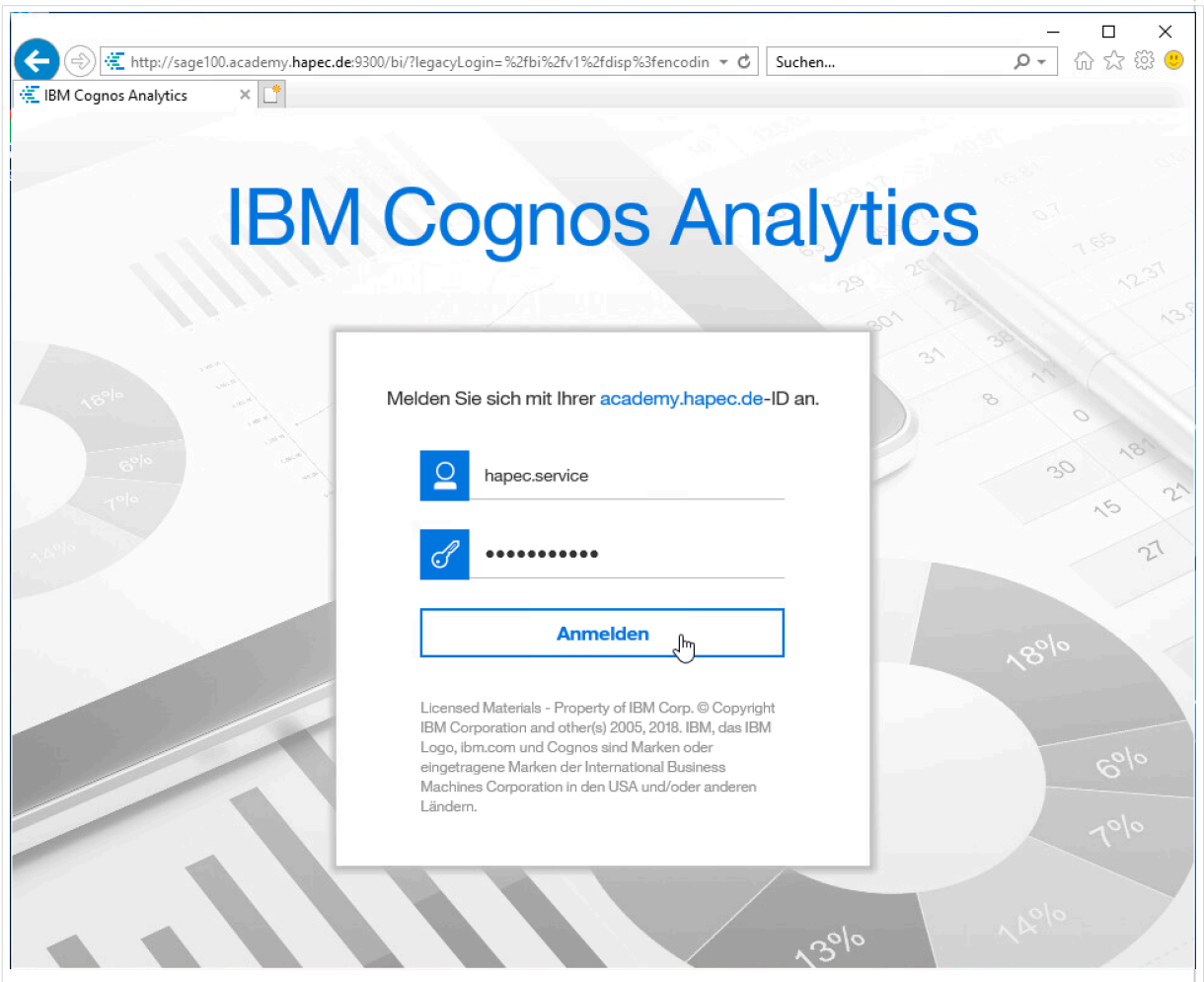

n
a
c
h
e
r
f

B
e
s
c
h
r
e
i
b
u
n
g

Bild / Arbeitsmittel

o
l
g
r
e
i
c
h
e
r
A
n
m
e
l
d
u
n
g
i
s
t
d
i
e
A
c
t
i
v
e
D
i
r
e
c
t
o
r
y
K
o

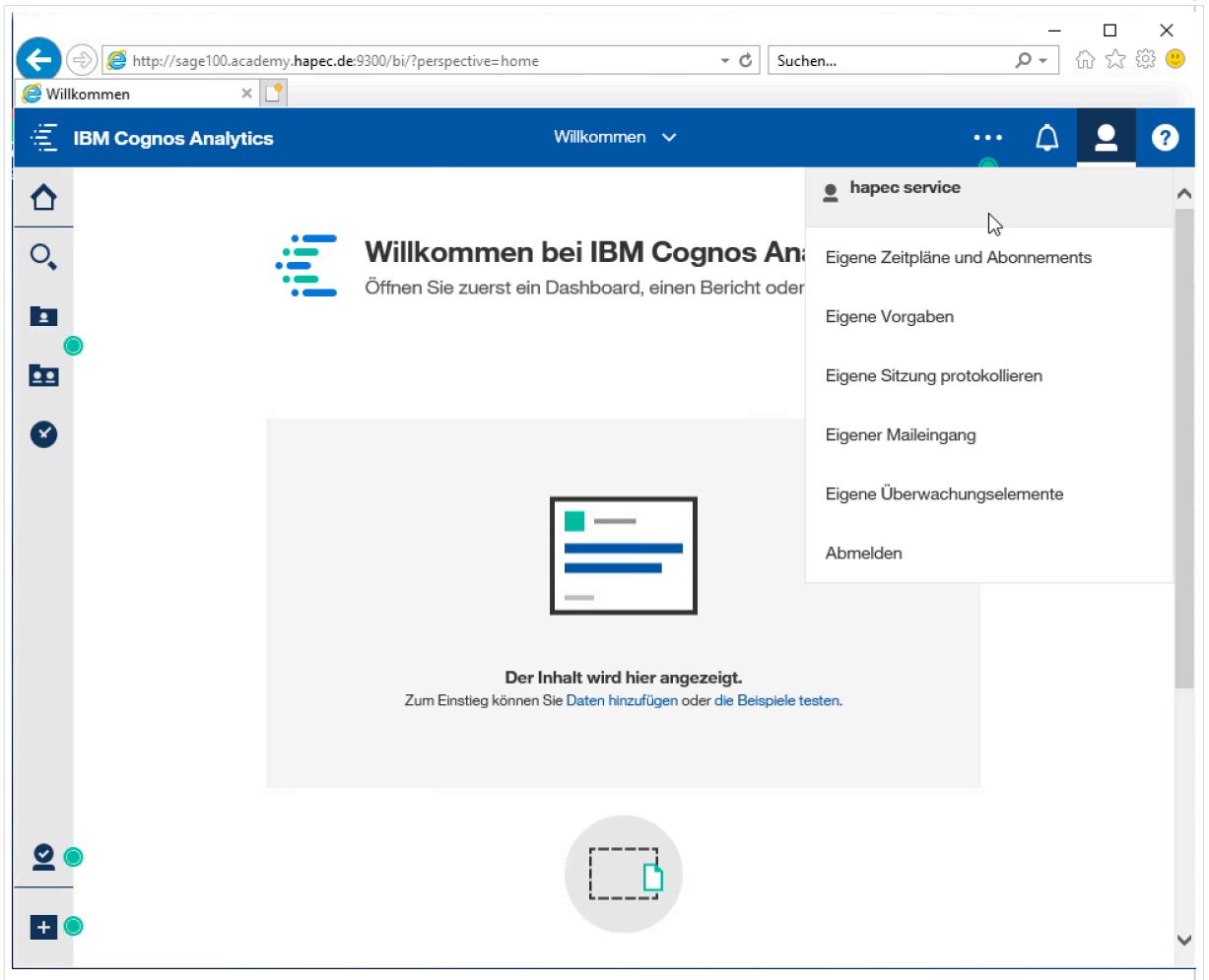

| | |
|--|-----------------------------|
| B e s c h r e i b u n g | Bild / Arbeitsmittel |
| n f i g u r a t i o n a b g e s c h l o s s e n | |

Weitere Vorgehensweise

- ---